新民報

內政部登記證民字第一號
發行人 武南陽
發行所及印刷所 北京市內二區石駙馬大街二十一號 社團法人新民報社

更綢繆

訪華特使三君

何止金陵作壯游 過去邦交諧調整 未來提攜更綢繆

蘇機損失 一日百七十一架

【中華社消息】據海通社柏林十二日電：據此間官方發表消息稱：九月十日至十一日，一日間蘇軍損失飛機一百七十一架，德軍於同時間內僅損失飛機十四架。

擊破渝英美合作夢想 偽第三戰區完全孤立

浙贛作戰 贛日軍幕僚談

【中華社漢口十一日電】江西省方面作戰之日軍，十一日對於浙贛作戰，發表幕僚談如左：

五月下旬呼應浙江省方面作戰之日軍突由南昌方面，開始攻擊，三個月以來，擊滅偽軍四個軍，已將西部偽第三戰區軍事設施覆滅，此次作戰不僅對重慶有打擊，即對英美偽合國方面亦有重大影響，美國雖企圖欲以偽第三戰區作為其空軍遊擊基地，並封鎖全大陸沿岸，但現已完全孤立化，繼續最後掙扎之重慶政權，其對美合作等夢想，至此亦已完全潰滅，浙江方面作戰日軍，於五月十五日開始行動，至一個月後之六月十四日，已將偽第三戰區司令部之根據地廣信佔領，日軍江西省方面之作戰軍，亦復衝冒連日豪雨之豪雨，於五月三十一日開始行動，而敢行撫河之決死渡河，至作戰終了之八月下旬為止，不斷為豪雨，大洪水，及酷熱所苦，將此克服而挺身擊滅頑敵之日軍各部隊，其勞苦實非筆墨所能形容者，然縱橫偽第三戰區燃起必勝意氣之日軍將士，士氣甚為軒昂，故終將由偽第九戰區赴偽第三戰區救援之偽第七十九軍，第四軍，第五十八軍及偽第三戰區之第一百軍，計四個軍擊滅，若將本作戰以時期的分類觀察之其大要如次：

一，第七十九軍擊滅戰

日軍於五月三十一日，在南昌南方撫河奇襲渡河成功，即將迎面之偽軍第七十五師及保安團三個團擊破，乘勢將由偽第九戰區東進前來之偽第七十九軍，在臨川南方地區捕捉殲滅，更將逃走之偽軍，遠向建昌追擊，日軍自出動以來，僅十三日即將此擊滅。

二，貴溪鷹潭攻略戰

偽第三戰區長官顧祝同，因日軍之追擊，狼狽周章急將偽第一百軍派向貴溪東方浙贛線上，而欲阻止日軍東進部隊，然此又徒作為日軍之好餌，於六月十五日及十六日鷹潭及貴溪相繼陷落，七月一日於橫峰與自浙江省方面之西進部隊合流，遂打通浙贛鐵路成功。

三，第四軍擊滅戰

偽第九戰區司令官薛岳，前為救援第三戰區，曾派遣第七十九軍補充，更增派第四軍企圖奪回臨川，六月二十五日夜半我軍於臨川，滸灣縣境，建昌，宜黃，以北之宜黃水右岸地區，逐次壓縮包圍圈，至二十九日，終於宜黃，梨溪間捕捉偽第四軍而擊滅之。

四，第五十八軍擊摧戰

我軍於開始偽第四軍擊滅戰時，璧城東南地區一帶之偽第五十八軍，位於我軍側面於戰略上極佔優勢，且遭重慶督勵，使出嚇我軍之側面，然恐懼我軍之猛威徒坐觀偽第四軍被殲滅，我軍殲滅偽第四軍後，更移轉銳鋒，自七月五日開始攻擊，偽第五十八軍，於樟樹鎮，新沂北方地區，對之加以追以急襲，而包圍殲滅之，初以進出自在之作戰使第三戰區無敵蹤影，於反轉時，亦極順利，使本作戰終了，敵遺棄屍體計一萬五千七百餘具，俘虜二千二百餘名，並遺棄野山砲，機關砲，迫擊砲，輕機關槍，步槍等兵器，及其他軍用資材甚夥，如斯澈底擊滅偽第三戰區之抗戰組織，使其不能再建，我軍完全達成所期目的，全軍愈益堅固，對重慶軍之必勝信念，現已復歸原駐地。

匪物資無一不缺

作戰竟為匪脫逃良機

俘匪親供之口

【太原支社發】徐溝縣公署情報宣傳班，於九月四日午後四時許，偵悉縣屬西懷遠村，有約一百八十餘之匪軍潛伏滋擾，當即連絡友軍〇〇部隊，暨清源縣警備隊，及該縣滅共班全體人員出動，前往圍剿行抵該村後，與匪猛烈激戰半小時，匪受重創，紛向西潰逃，此次所獲戰果，計斃敵十一名，捕虜匪軍張仲有，及偽連長侯漢等五二名，並鹵獲步槍二十二支，手槍三支，手榴彈九枚，其他頗多，奏凱而歸，返縣後經詢問被俘之張仲有僞方各項情況，該張仲有曾供稱如左：

我是河北省獻縣人，二十一歲，加入匪隊已二年有餘，我們番號是第一二〇師特務團師部，駐興縣一帶，團部駐交城燕鯉龍鎮，距交城四十里，團長楊佳水九月二日出山，將特務團第二中隊改組名為游擊大隊，由營長胡成貴又名胡鑑明，連長侯漢五，率兵三十餘名，會同特務基幹隊清太徐偽縣政府游擊隊共一百七八十人，輕機三挺，三部份，每部份一挺擲彈筒一枚，每人步槍一枝，子彈百粒，手榴彈三枚各背白麵一袋，約四斤，預備作戰缺糧時吃用，出山目的推行政治，要糧，徵兵以備擴充隊伍，在晉泉縣境內工作三村（村名不詳）至於成績如何，我是兵的地位，並不詳細，四日早五時即到西懷遠村，擬在該村住一天，夜黑時再走，不想七時兩方開火，被友軍擒伐潰散，我被俘虜。

山中物資方面日常所食者概稱小米麵至於白麵實在缺少蔬菜更缺，只食山中野菜，石油火柴以及其他日常所用什物無一不缺，每做軍衣，由外征要棉花，自己紡線織布然後送交山中村婦承做。金融方面，使用晉西北銀行鈔票五十元兌換山中銀幣一元，二十元兌換縣券一元。每日上講堂一小時，操場操練二三小時，每週小組會議一次，此外背糧伐柴替代農民耕地等工作。

我士兵們因物資艱迫待遇苛薄，早想出山脫離匪窟，但是假設三二人偷跑出山後，遇見百姓，仍然綁回山中，所以我們士兵願意出山打仗是我們偷跑最好的機會。

基上敵方物資實感缺乏，生活已難維持，戰力低微，達於極點，此次出山名為推行工作，實則匪兵藉機脫逃，我方勸撫兼施不難肅清耳云。

魯章邱警隊 兩月斃敵四百

【濟南支社發】推戴唐省長為隊長，現正為確立山東之治安而在急迫奮鬥中，山東省警備總隊之赫赫功績，已為歷屢所傳聞者，該隊章邱地區省警備小隊由省警備總隊副隊長曹若山氏統率之下，正在敢行程剿通及其他蔣系匪之討伐中，七八月中所得之綜合戰果如下：出動回數五五一，交戰回數三三，敵遺棄屍體四八三，俘虜七一，敵負傷三七一，鹵獲品，步槍一〇九一，輕機關槍一，手槍一五，迫擊砲一，自動步槍四，迫擊砲彈二〇，手榴彈（含有未完者）三〇九，步槍彈九六七二，槍刺刀三一，電話機一，自行車一三，馬匹六，軍衣三五，軍帽一〇八，其他糧食等多數。

美違反交換協定 虐待日撤僑民

日情報局堀部長談

【中華社東京十二日電】據情報局第三部長十一日午後與國內外記者團會見，發表談話，其要如下：

前次乘交換船歸美之美國人，似異口同音宣傳彼等在日本所受之日本當局之種種虐待，我國在東亞戰爭開始後，對於留日之美國官民，給予其戰時下容許之寬大待遇，此為任人皆承認者，故撤退之美人等，如非全然荒唐無稽，亦不過故意捏造惡宣傳乃無庸贅述，此等美國人無論其如何宣傳受日本待遇之惡，如較之美國內之日本人被扣留者及撤退者，所受美國官憲非人道之處置，則全不成比例，例如在日本人撤退之際，使之裸體，剝開上衣之前襟，即鞋之後跟亦皆剝掉，如對犯罪者施行之檢查，此明明違反交換協定，更在乘船前沒收一切隨身用品，即鐘錶，鞋，手巾等物皆被貪婪之美國下級官吏一搶而空，但此與西部太平洋岸諸洲在住十三萬同胞所受之非人道之處置，尚相差懸殊，此等日本人多數為當初應美國之招而渡美化荒野為沃野，在經濟方面給予美國甚大貢獻者，並在美國文化上亦多所貢獻，戰爭勃發後，其數十年苦心經營之農業，商業，漁業等之生活根據，由於一張大總統之命令皆被摧毀，即幾千之同胞被扣留或被檢舉殘餘者亦被強制退居於腹地沙漠荒蕪地帶，更有日本人之美市民只以日本人之子孫之理由，亦受到無理之壓迫，此亦或合於美國人口所云之正義人道，美國政府已在美國史上添加最醜惡之一頁。

馬島首都安塔那那利佛風光 馬達加斯加島之首府，市街隨高崗建築，於其中央稍廣之處設有總督府，士人之房屋皆為二層紅磚所建，再映合濃綠之樹木，實為一頁名畫，大廈為昔之舊王宮，今已用為博物館矣。

英軍迫馬島首都

法兵不足一萬誓力防衛

【中華社維喜十一日電】據到達當地之情報稱：馬達加斯加島上陸之英軍十日夕刻於墨維達納那渡維希博加河，向安塔那那利佛進擊中，目下在該方面展開激戰中云。

邱吉爾聲明 【中華社斯德哥爾摩十一日電】據倫敦來電稱：英首相邱吉爾，關於馬達加斯加島上陸作戰，十一日於下院聲明如左：

政府前已決定使馬達加斯加島作戰再開將具有掇敵潛水艦於莫三鼻海峽攻擊船舶之可能性之西岸重要占領，英軍乃於十日晨攻擊摩隆達瓦及諸西比，殆未受何抵抗，已將其佔領，馬占加亦於是日歸入英方掌握，又對該作戰，英軍南非聯邦軍，東非軍及空軍亦已參加。

法緊急閣議 【中華社維喜十一日電】英軍之馬達加斯加島再攻擊，已使法朝野痛烈憤慨，佩丹法首席，十一日午後召集緊急閣議協議對策，又賴伐爾總理，十一日向馬達加斯加島總督阿內思氏通電：反駁英軍馬島作戰理由陳述，他國潛水艦使用該島基地之事實過去無有，又要求軍事基地之事實亦無有對此加以指摘，該島之法兵力雖為少數，但亦將防守至最後一兵，又法政府對阿內思總督通電稱：「佩丹首席，信賴總督之處置對其防衛已有確信」云。

【中華社斯德哥爾摩十一日電】路透社倫敦電：據英官方言明稱：馬達加斯加島作戰之英軍司令官，乃會在阿比西尼亞戰中活躍之布拉特將軍又駐該島之法軍兵力不明，據觀約在一萬以下，其大部均為現地住民兵法兵為一至二中隊云。

佩丹聲明 【中華社消息】據哈瓦斯社維喜十二日電，法國元首佩丹元帥之聲明謂：「法政府對馬達加斯加事件，絕對保證」，馬達加斯加殖民地外交官白里威氏，對馬達加斯加官民轉達佩丹元帥之聲明謂：「法政府以「勇敢」及「忠誠」應付一切，同時並對在該地犧牲之士兵，表示異常哀悼云。」

里昂總督發表 【中華社消息】據海通社維喜十二日電稱：馬達加斯加總督里昂卡葉拉於十一日晚在維喜發表公告稱：「一，馬達加斯加島從不容留或保護外國之潛艇，且亦未曾有任何國家向本島提出此項請求，二，馬達加斯加島上之各種管理及組織向無任何外國勢力存在，此二點余均可以個人名譽擔保同時駐本島之外國人亦可作證。」

諾克斯組織 南美視察團

諾克斯

【中華社里斯本十一日電】據華盛頓來電稱：美國政府現決定派遣以海軍長官諾克斯為首班之南美諸國視察團，以資強化汎美集團，關於上事，諾克斯言明如次：

「余近預定組織南美視察團，視察里約熱內盧等南美諸都市，即將踏上旅行之途，此次旅行不止訪問汎美諸國之重要都市，南大西洋軍事基地亦將視察。」

美國債增加 【中華社消息】據羅馬社布宜諾斯艾利斯十二日電：美財政部十一日公表：截至九月一日止美國債數目核算已八百二十六萬萬金元，較去年增加約三百萬萬金元。

社論 華北共匪將全滅

共黨匪徒，久為人民之禍患，是早為吾人所知者，其過去在彼等潛伏區內，對人民種種情形，無待目睹，即平時所傳聞者，已足令人切齒憤怒，恨不能寢其肉而寢其皮，一洩積憤，況更時有經匪區脫來之民眾，口述其身歷之經過，痛哭其為匪徒傾覆之家庭，其個中情形，較吾人平時耳聞者，尤為慘酷，尤難忍受，此種匪徒，無論在治安上，在復興農村或安定民生方面，非根本使之消滅，不足以談其他，即在人類同情心上着想，似亦非謀根本之剷除不可，於此，足證剿滅共匪一事，當局所以年來皆在積極進行之中者，乃全為華北整個治安與人民生活謀安定，亦為剷除華北新建設前途之障礙，實為具有深謀遠慮之計劃，非徒托空言者可比。

惟消滅共匪之手段，除以武力正面擊破其巢穴，與征伐匪徒之詭計外，方法至夥，要以武力為主力而已，故歷次舉行治安強化運動，其運動之目標中，無一次無消滅共匪之道，而最重要者，又莫過於經濟封鎖，與物資封鎖是，至一切動作之總動力，則又莫過於和平區域內之民眾，須有一致之決心是也，所謂經濟封鎖，與物資封鎖，在理論上，本為一事，然吾人倘欲探其情形，再研察其實際，則當深知此中亦有分別，蓋經濟封鎖，在先僅對和平區域以內之一切物資，如食糧，日用品等，加以封鎖，嚴禁其流入匪區，以為如此，即可以使匪徒之經濟活力停頓，日常生活之需用品絕跡，自不能再立足於其地，殊不知彼等豺狼成性，殘暴異常，在彼等食糧缺乏，一切情形皆受封鎖的限制之後，彼等絕不肯自思過失，以期早日覺悟，反更進一步，劫奪匪區民衆之辛苦所得，以為已有，於是無論食糧也，日需也，均尚可苟延殘喘，因此之故，乃知物資與經濟，雖屬一事，然對共匪則不得不分為兩事，在經濟封鎖之後，不得不再進一步，以實現物資封鎖之目的，至於物資封鎖之辦法，極為簡單，即使匪區內之民衆，皆自動的脫入和平區內，共匪在彼等區域之內，既無人可被強迫為其搬運物資更不敢輕離巢穴，以謀自運，於是乎共匪在其巢穴中，遂無可展佈，抵彼等之窮途末路矣。

匪區內之民衆，所以皆自動脫出者，實仍由經濟封鎖而來，實仍屬一事，然其根本，實因共匪自己所造成之現象，所謂自作孽，不可活是也，故物資封鎖一事，雖與經濟封鎖表面為二事，然其根本，與匪徒自己之自作自受，造成匪徒果腹無地，當共匪等日與壕墓為鄰，且食不能飽，居無所事，惶惶終日，莫知所措之際，日軍從西面加以武力的圍剿，使其巢穴立成粉碎，匪衆心情渙散，了無寧時，人人皆生急急脫出，以另謀生路之念，當此之時，共匪有不剷除盡淨者，未之有也。

以上為過去數年來華北中日當局，對區內共匪之政策，與民衆對共匪之情形，數次治安強化運動後之今日，對消滅共匪之一切計劃，已將達成熟，故最近吾人所常聞者，乃日軍勦匪之捷報頻頻，此亦為吾人之意中事，不過，昨日消息，日軍在冀中冀西冀南等處，勦匪結果，該處已不見匪徒集團蹤影，且各方戰報，亦皆見極大之功效，是即共匪實已毫無力量之證明，尤其多次勦滅戰之後，匪徒傷亡數目皆較過去既多且廣，是更證明共匪不獨「戰」已無力可言，即守亦無巢穴可守矣。

最可笑者，乃為共產匪部之馬隊，馬隊之馬，不在戰場立功，而為匪徒果腹，是彼等之馬，已只能作為食品之用，又正值匪徒無可果腹之物，遂造成此種現象可知，總之，華北區內之共匪，實已至日暮窮途時期，吾人於日軍勇敢挺戰前方之下，應各自奮力，以協力治安之強化，與經濟封鎖，如此，則華北共匪，將於最近期內指日全滅，殆無疑問。

滿建國十週年

新京慶祝式典盛大舉行

【中華社十二日新京電】慶祝建國十週年之式典，將於十五日於國都新京南嶺綜合運動場盛大執行。同日又正值親邦日本之承認記念日，當日由午前十一點有張國務總理以下參加之各國代表及民衆代表一萬人之參加而執行十週年慶祝之嚴肅儀式，在設置之禮砲聲中奉呼皇帝陛下萬歲，繼之彰式，慶祝執旗遊行及新京神社之秋季慰靈祭，本祭，滿洲國承認及諸蒙汗事件停戰記念諸事或國民禮育遊間行事，十六日再於南嶺之式場舉行祝賀會，以午後零時二十七分為期，全國民再以世紀之歡喜呼萬歲，並且此日滿洲國空軍之精銳，擔起國民之要望，就光榮訪日飛行之途，夜間則舉行慶祝提燈遊行，十七日為十週年慶祝市民行事，滿洲赤十字大會，十八日為滿洲事變記念日，十九日為建國忠靈廟慰靈祭，廿日為市民體育大會，空之紀念日，二十一日為慶祝歌決定式及該歌之正式發表，將此等豪華之式典置於目前，十二日於國都新京，戶戶高掛日滿兩國旗，市內各主要處則立設電飾閃耀之慶祝塔大牌樓，要路上之大廈高樓在夜間則煌煌然現出不夜城之象，花彩電車及花彩汽車則往來如梭，出動在國都大路之上而愈使慶祝氣氛濃厚矣。

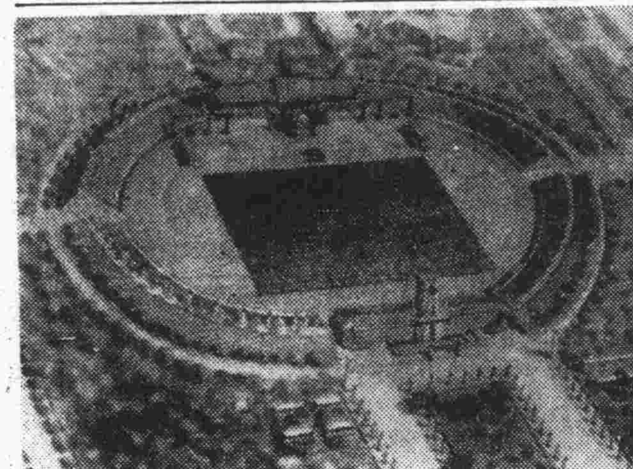

滿洲國建國十週年紀念新京式場全景

德大軍三面肉迫斯市

空陸總攻下‧蘇軍西南部再撤退

【中華社柏林十一日電】斯城攻防戰已屆最後階段，德軍排除蘇軍頑強抵抗，而攻陷各處要塞，漸向市街中心區迫近，自南方進擊之德軍部隊，已突破蘇軍要塞，繼而到達伏爾加河，現德軍已集南北西三方面大軍，做最後之總攻擊，斯城之陷落，為期當在不遠。

【中華社柏林十二日電】據德國通訊社所得前線消息稱：德空軍於十二日，復大舉轟炸斯塔林格勒，猛轟蘇軍要塞線，並對準備反擊之蘇軍戰車及步兵部隊，投下如雨之巨彈予以極大損害，使之退至市內，一方其他編隊，隨處破壞阿斯特拉罕，巴斯克康卡克間之鐵道，並使輸送軍需品中之列車數列發生火災。

【中華社消息】據哈瓦斯社柏林十二日電：柏林官方消息稱德軍已達斯塔林格勒之伏爾加河彎曲地帶。

【中華社斯德哥爾摩十一日電】德軍之斯塔林格勒總攻擊近三日中，已見急速度進展，自西部及西南部進擊之德軍早已對赤軍陣地強力楔形打入，漸次深入於防衛主陣地，堅固構築陣地，更續行攻擊中，其他方之十一日B，B，C放送亦特別強調危機之切迫，報稱如左：

德軍今以壓倒的兵力，自西方迫近斯塔林格勒市街，德軍對此戰線之集中攻擊，較其他戰線猛烈，於數百轟炸機及戰鬥機之協力下，齎齎攻略赤軍陣地，赤軍屢出以必死之反擊，德軍無間斷補強第一線部隊，繼續猛攻，增大強壓激戰不分晝夜，在西南部赤軍又自一部落撤退。

【中華社斯德哥爾摩十一日電】自十日至十一日，於斯塔林格勒西部及西南部數處突入蘇軍主陣地之德軍，目下向楔形陣之兩翼展開壯烈陣內戰鬥，與由陣地正面繼續猛攻之攻擊部隊呼應，急速擴大戰果中，十一日德軍及義軍之新銳師團更向第一線增強，乘勢攻擊之軍應正陸續通過楔形陣向防禦線內纖纖而入云。

【中華社莫斯科十二日電】蘇聯情報局十一日夜發表：一，十一日赤軍于斯塔林格勒西部及西南部之應茲多克地區及沃羅涅日夫斯基戰區之諾尼亞維諾地區戰鬥中。二，經連日之激戰後，赤軍放棄諾佛羅西斯克。

貞渤匪肅清 八月斃俘千人

【德縣支社發】貞渤區各地之匪，敗殘距觔，在八月中，於青紗帳逢起之時節，日軍討伐更加活躍，綜合貞渤區各地之交戰回數，達一百四十八次，惟遭遇敵兵力僅為九千餘名，顯見敵匪之態勢沒落，而俘斃敵數多，蓋貞渤區殘匪之全滅，益迫於目前矣，茲將八月中日軍之綜合戰果誌次：

八月中綜合戰果

交戰回數一四八，遭遇敵兵力九，八九三，殲滅敵兵器庫一，殲滅敵糧秣庫一，敵遺棄屍體四三八，俘擄敵六五三，鹵獲馬四，小銃二五三，小銃彈四七三，小銃身一，手槍二九，手槍彈二三五，手槍囊七，迫擊砲二，迫擊砲彈三八，曲射砲彈六，洋砲七五六，手溜彈一，〇四五，青龍刀三四〇，地雷一一四，自轉車二〇，被服一五四，軍套一一三，達姆達姆彈一〇四二，拳腳絆一二三，其他多數。

機聲軋軋

匪偽紛投誠 【德縣支社發】日軍精銳各部隊猛烈掃蕩之下，貞渤特別區之殘匪，益感走頭無路之窘迫，同時在「抗戰等於自趨滅亡」之覺悟下，而尋覓其歸宿，只有投誠之一途，以是還來匪偽之請求歸順者，日益增多，茲誌八月中向日軍〇〇部隊投誠數目誌次：將校六名，下士官七名，士卒一一名。

德機炸英南岸 【中華社柏林十二日】德軍司令部發表德轟炸機，十一日空襲布阿馬萊阿茲休佛德等英南岸，並急襲東南岸各都市，予軍事設施以莫大之損害，更襲擊萊阿茲休佛德間之鐵道，隨處將其線路破壞。

法領空淫機 【中華社消息】據海通社巴黎十二日電稱法國克勒蒙菲隆上空於十日二十三時零五分發現飛機一架，國籍不明，經當地高射砲射擊後，該機即逃去。

英機襲德未逞 【中華社消息】據海通社斯德哥爾摩十二日電：倫敦官方十一日午間消息稱：英空軍十日夜襲擊德國西部未逞，損失轟炸機三十一架。

東線德空軍 【中華社消息】據海通社柏林十一日電：德軍部宣稱，東線德軍於九十兩日內擊墜敵機四十二架，德追擊機只損失二架，德轟炸機及戰鬥機屢次轟炸敵軍事設施及軍需品倉庫，敵損失甚鉅。

要相信日本！只有誠意‧絕無陰謀

希望華北各界進一步協力

林文龍日來訪初歸廣播

林文龍

華北政務委員會情報局長林文龍，於本月上旬訪日歸國後，對大東亞戰爭下之日本，綜合觀察，所得頗多，為期介紹國人日本國民自覺精神，並說明此次觀察感念，於昨（十二）日下午七時三十分，假廣播電台，作週末播講時局展望，講題為「訪日歸來的新希望，華北各界進一步協力」，茲誌講辭原文如次：

本人於上月初旬東渡，直至本月上旬歸來，經過情形，略如各報所載，本人此次訪問友邦日本朝野各界名流，同時並詳細視察現在大東亞戰爭下日本之真相，綜合觀察所得，要對諸君報告和說明的，真覺千頭萬緒，異常繁多，今日祇得就我個人的感想中，擇取最切當而緊要的，簡單的向諸君談一談。

大東亞戰爭為什麼發動的，與其終局目標在那裏，已經見友邦宣言，我國政府也屢次說過，毋庸贅言，要之動機為抵抗英美帝國主義加諸我大東亞的支配力，換句話說目標在解放大東亞全體英美的桎梏，大東亞以自力更生，自力開發，自力建設，使域內諸民族都能平等享受天賦的資源，這就是「大東亞共榮圈」的理念，但是我們中國人對此，往往逡巡顧慮，懷疑日本，打倒英美帝國主義支配力之後，將代替英美勢力，我藉此次視察首先要大聲疾呼告我國人的，即此等懷疑與恐懼，應即完全打消，蓋現在的日本，只有誠意，絕無陰謀，只有信念，絕無術數，日本的誠實和坦白，比我們大陸人士所想像的，更加確切十倍，絕對不許有絲毫利己野心，亦無容留陰謀餘地，日本已經上下一致自覺，「日本的歷史的大使命，在促進東亞諸民族公正解放與健全發展」。

此等雄偉大東亞戰爭乃以對大東亞的自覺，必勝信念為基礎，日本已充分明瞭，東亞諸國，如僅日本富強而日本以外諸民族，依然積弱不振，殊非日本之福，故極度希望我中國臻於強盛，雖然日本現在的行動，似易被誤解作侵略行為，但當此戰爭進行中獨斷的開發，實出於不得已，日本因謀戰爭的勝利，所以要確保一切材料，並非欲獨佔以為日本的財產，等到共榮圈確立之後，當然作為各民族的共同財產，而為適當的利用，一方面日本也有自覺，不論現在或今後，開發所存的東亞一切資源，其利用的意義，必須以東亞全體共榮圈為前提。

現在世界大勢，舊的自由主義，已不能存在，新的全體主義代興，自由主義，不久纔被世界認做公正的，然其發達的結果，不過呈出種種苦悶與矛盾，例如自由主義國內製產品的增加，便成了生產過剩，因此遂極端制限產品及販銷之路，生產品乃大暴落，製產者不能獲得利潤，彼此互相傾擠，漸漸造成大衆貧困狀態，諸君大概還能記憶美國曾燒棄大量小麥，巴西曾燒棄大量咖啡，如此的倒行逆施，無非為保持其利潤起見，一般貧窮大衆，反苦於無洋面與咖啡，所謂「年豐而人啼飢」，豈非極驚人，極矛盾之事。

自由主義由此暴露其結果，乃人類不幸的，全體主義乃以「為人類造福」的頌讚，乘時代興，至於大東亞全體主義的表現，即在確立大東亞共榮圈，日本深知惟有如此，方不致再蹈自由主義的覆轍，而叫稱「東亞全部資源，為東亞人類幸福，而公正利用」，誠然日本現在的民衆生活，不能十分舒適，各個人的生活，受着極度節制，經濟以下各方面，統制非常強化，日本國民曾一時茹苦含辛，到了現在統制已經改善，國民極緊張的完遂大東亞戰爭，都能夠克服一切不自由。

話說到這裡，恐怕不免有人誤解，似乎日本為強欲遂行戰爭，所以使大衆過度耐苦，其實不然，所謂不自由，不過為國民緊張的表現，對於大衆生活，絕對獲有保障，現在戰爭地域之廣大，雖為亘古所未曾有，但各地農村，還都剩有不少未動員的壯丁，後方綽有餘裕，於此可見，尤其朝野上下，莫不精誠團結，國民均極奮發激勵，期能達到最後勝利，這是我此次親到日本，目擊的真相，日本國民對處此非常時局，都能義勇奉公，充分發揮日本傳統精神的優點，為了這些，我禁回想過去中日交流史上一件大事，現在談一談牠的內容：

在日本能擁棄中世偏狹的觀念，充分發揮公明至純的日本精神之著作，首推北畠親房的「神皇正統記」，近世的日本國民自覺，都以此書為出發點，如是遂長增高，發展成為明治維新，造成日本現在新的局面，聞北畠親房曾讀禪宗虎關師鍊所著「元亨釋書」受其刺激，乃著述「神皇正統記」，可是「元亨釋書」，亦因受了中國一寧子的刺激而成的，此寧子名叫一山一寧，乃元初的一位高僧，王輯五「中國日本交涉史」載其事蹟如下：「元僧至日本最早者，為一山一寧，為慶元府普陀山之高僧，奉命親齎國書，大德三年，偕西澗士曇等東渡，先抵九州博多，經由京都至鎌倉，因被疑為間諜，曾一度禁錮，後被赦，永留於日本，歷住建長，圓覺，淨智諸寺，後後宇多上皇景慕其德風，應就之問法要，及其有疾上皇屢次親往慰問，歿後賜國師號，並勅建塔作祭文以悼之」

日本稱一山一寧為「寧一山」，虎關師鍊以師禮事之，虎關師鍊於中國的史事，造詣很深，一寧極為驚服，但問以日本歷史及佛教等課題，竟不能答一詞，一寧痛責其不應放棄本國之學，遂發奮研究，於是有「元亨釋書」的著作。

我因這件事故，聯想到現在的日本精神與中國實有微妙的關聯，兩國在精神上也曾因相互的關係，互相剌戟，互相教導，而迭為因果，虎關師鍊的奮起，及導成現在的日本精神，由於一山一寧間接責備之功，我中國同胞對於現在的日本精神，當然要發奮追蹤，並且應仿效日本全國國民，上下一心，從事必勝信念，況且大東亞以自力來救拔，固然是友邦的崇高理念，卻也是中國多年的渴望，如果這種理念，不是友邦的真意，而只是一種假面具，我們當然要努力反對，但事實證明，友邦的理念，完全出於真誠，而且已經自覺，我們如果仍以往昔的態度，懷疑日本，勢必釀成東亞永久的大不幸，所以我說先要放棄狐疑的眼光和心理，並應該與日本有同樣的覺悟，尤其對於東亞共榮圈的設計與促成，不可單靠日本一國之力，照我看來，日本上下現在對中國的要望，正在此點。東亞共榮圈的實現，須依東亞諸民族各自責任與立場而協力才能有效，我已屢次的說明了，我們如果認清這一點，能正視現在環境，當然要照上面所說的方式認真來協力。

我們要知道對日協力不僅為日本，實是為東亞與我們自己的，能澈底了解此點便能公正認識為全世界造新幸福的全體主義，我們的新勇氣，新精神，須以此為基礎。

我此次訪日最深切的感想，大致已如上述，但以短時日的旅行，不能詳細視察日本全部，東京以下各地方，卻都視察過，雖是部分的觀光，也可以想像其全部了，最後要說的，我自訪日歸來，愈益痛感華北在現局下任務之重大，華北為大東亞戰爭遂行途上，東亞的大支柱，無論如何，絕對於確保治安，及增加物產，均須更進一步，所以深望官民加倍協力，以赴之。

新民聲

我即絕對

你的身體之中，有尚未發見的「絕對者」之國，你的身體中，宿着「看不見者」，「不可知者」，「不變者」，「永遠者」，「完全者」，「圓滿具足者」及「欲表現者」。

宿於人間的生命，愛及智慧，從無「有限」之例，你雖如何拿出神業那樣的力，而同樣的力，還是無限的存留於你的身體中，人之力，在潛在上，是不能有約制的，理性有約制，然「真我」之力，是無限制的。

如是，若你的身體中有「無限」，而你的潛在力，是無約制的，那麼宇宙的絕對者與你，豈不應該是「一」麼？

絕對者即真理，只有真理是實在，你若存在，則你應與真理，成為一體，真理是「一」，同時也是「均」，所以是「渾一體」，那麼，真理應該遍滿於你的體內，故你於一切的點上，與「絕對者」連繫，由於知自己本身而可知絕對者（神），然平常你所思且所感者，並不是你的真我，惹超越「思想，感情，感覺的一切」的地方纔有永遠的要素——真我，——隔絕「貧乏，缺乏，恐怖，痛苦，不快」的地方，纔有「均者」，「神聖者」，「不變者」，「永遠者」與「絕對者」。

棒球牌威士克

芬芳馥郁 味美質純 宴會旅行 居家贈友 宇內風行 人人愛用

神清氣爽 經濟大方 以之摻入 汽水京沁啤 心脾含英酒 咀華遠勝

北京總經理 維士（洋行） 北京東單牌樓路東 電話東局〇九〇一

唐山總經理 老稻（香村） 唐山新立街南頭 電話六百二十三號

洋酒界之權威

天津 東亞洋酒工業公司 日界須磨街六 電話二局二五九二六

定州 恒濟堂眼藥 北京特約代理店 各界購藥者就便請向東安市場內廣告社和內西單…廣告社 A6057

眼科專家 醫學博士 陳希禮大夫 主治眼科各症 王府井東帥府胡同十九號 A5737

白氏醫院 內外婦花柳戒烟喉眼耳鼻咽各科急診隨時出診預約 院長 白子明 女醫 白慕貞 藥師 白振聲 助手 上下午門診 院址崇外大街五五號電南分局二二三〇號

帽子專家

盛錫福帽莊 本廠出品工料精良新式呢帽 各種秋帽定價低廉 北京 前門大街路西 西單北大街 北城分店沙灘路西 總號天津法界

中國醫學院 首席國醫授 真實授 免費 續招高級學員 全國知名醫師 院址天津特別行政區廣東路福安里二十二號

結婚啓事 高飛康 姚慧雲 謹訂於民國三十一年九月十五日下午四時在天津法租界維斯理堂舉行結婚典禮屆時恭請光臨觀禮恕未遍知謹此敬告

結婚啓事 我倆經 呂幻雲 先生介紹並經雙方家長同意訂於國曆九月十日在京舉行婚禮在此節約時期一切從儉敬祈諸親友諒察 劉木蘭 張秉權 全啓 B2906

通泉號綢緞商店 本號新運到大批綢緞呢絨美麗各色旗袍料花素格布繡子新館各種貨物無一不全歡迎參觀比較 國曆九月十五日 陰曆八月初六 重張開幕 地址崇文門外花市西口路北 電話分局七一三一七號 A6196

新書出版 白羽作 摩雲手 第一集 一元五角 北京琉璃廠文興發行 京廠書局

市立初級商業職業學校續招新生 報名日期 九月九日至九月十四日 考試日期 九月十五日 考試科目 算術 國文 常識 口試 報考資格 高小畢業或具有相當程度 校址 外二區棗家園門牌二十二號 電話 南局三〇八二 附註 備簡章索

徵繪圖員 一、身體健康之華人男子 親書履歷書相片本人來談 株式會社小糸鐵工廠 內三區方家胡同十一號 B2924

信昶銀號聲明清理 敝號因生意蕭條已宣告清理 B2921

聲明人同義成久記 東加久記遷移內六區北長街五十二號改名同義成聯友字樣者自登報日起以後如有任何事情發生概不負責 B2920

國立北京師範大學研究院招生 招考部門 文學研究所 國文學部 史學部 名額 每部八名（內四名由本校畢業生選拔） 投考資格 1.曾在國內外公立或已立案之私立大學畢業者 2.曾在國立大學師範學院畢業有教育經驗者 3.曾任中等學校以上專任教員二年以上著有成績者 報名日期 九月二十日至二十四日每日上午九時至十二時下午二時半至五時半 考試日期 1.筆試九月二十五日 2.口試九月二十六日 報名地點 北京和平門外廠甸本大學 函索簡章附郵票二分逕寄本大學教務課 待遇 收學費並月給津貼十元

振大銀號啓事 敬啓者敝號遵照華北金融組織原設之振大兌換所業經改組為振大銀號所有以前振大兌換所之債權債務均由本號繼續承擔 國幣五十二萬元業經如數收足遵章呈奉各主管官署核准 茲擇於國曆九月二日正式開業辦理存款放款匯兌貼現及一切銀行業務歡迎惠顧 北京前門外大街路西 電話三局〇六七五‧二一一五‧二九九四‧五六一一 B2885

聲明 本號於民國廿九年投入華北土業公會股款並領到收據一紙 收據遺失 特此聲明 B2925

遺失聲明 逕啓者敝號持有三十一年七月二日順德恒生久記開出北京恒豐莊照付匯票壹紙今已遺失除向照付處掛失止付外特此登報聲明 B2916

置產聲明 茲置得內二區舊刑部街門牌二十五號陳秀峰自置瓦房一所現已成立契約 新業主高福濤啓 B2906

財務總署公益獎券辦事處通告 第四十五號 為通告事本第二十一期公益獎券業經規定於九月十五日上午十時在中央公園新民堂當眾開獎除函請龍泉孤兒院婦女救濟院兩院學生擔任搖獎除具呈總署並分函各機關派代表出席監視外並歡迎各界屆時蒞臨參觀特此通告 B2923

北京特別市公署秘書處市用度室廣告 本室為承辦各種車輛捐牌十三種計三十萬零七千九百個凡欲投標承做者於本月十二日十四日十五日三日內來室登記（登記地點）府右街市公署市用度室採購股

奉迎滿建國十周年紀念
新京都市大會揭幕
彼此善鄰友好益趨緊密

【中華社新京十二日電】第二回東亞都市大會第一日（十二日）午前十時起，於新京大和旅館特設會場內召開，日本方面，東京，京都，大阪，堺，橫濱，川崎，神戶，尼崎，佐世保，名古屋，廣島，吳，福岡，小倉，八幡，札幌，京城，平壤，台北，大連二十市，中國方面南京，上海，北京，天津，武漢，青島，杭州，濟南，太原，徐州，張家口十一市，主辦滿洲國方面新京，奉天，哈爾濱，吉林，撫順，安東，鞍山，牡丹江八市，集人口二十萬以上之三十九個都市市長，市會議長等，並一百數十名來賓，張國務總理及各部大臣，軍，官，民多數代表出席，當推舉金新京特別市長爲議長，並由議長介紹各都市代表，遂由主辦都市代表多田奉天副市長致辭，張國務總理致祝辭開會式閉幕後，遂改進午餐會云。

井口吉林副市長朗讀宣言

【中華社新京十二日電】於十二日開催之第二回東亞都市大會，井口吉林副市長，朗讀宣言如左：

「在大東亞戰爭赫赫戰果之下，又正值滿洲建國十週年，今日於滿洲國國都新京，得開第二回東亞大都市大會，實堪慶欣之至，鑑於日滿華三國之大都市於東亞爲政治，經濟文化之中樞地位，期望愈發厚交善鄰友好之誼，圖文化之交流，以揚國民外交之果，滿淮確立東亞共榮圈，同時而對世界和平所貢獻」云。

緊急動議感謝日軍
第一日各市代表議案提出

【中華社新京十二日電】東亞大都市大會，於午後一點三十分又繼續開催，以緊急動議滿場一致決定對大東亞戰爭完遂而活躍之日本陸海軍將兵感謝之決議後又入於議事，以一，參加都市範圍之擴大（京都，名古屋提出）。一，關於參加大都市間之連絡緊密化之件，（橫濱，天津提出）一，交換東亞大都市之施政及研究諸資料之件（北京提出）一，交換視察見學團之件（札幌，哈爾濱提出）。一，關於大東亞共榮圈內，都市建設之件，（大連，新京提出）一，關於大東亞共榮圈內特殊使命都市政策及東亞大都市間之相互文化運用連繫策之件（東京提出）一，關於都市間共同防疫之件，（北京，天津提出）等提出議案爲中心，有由各市長之說明及質問後了第一日之議事。

對皇軍之感謝決議。大東亞戰爭勃發以來，茲已九月有餘，陸，海，空軍樹立赫赫之戰果，實不外乎由於皇軍將兵之忠勇義烈，忍耐艱苦，冒酷寒酷暑及克服山嶮，海洋，天空勞苦之所賜，當此奉迎滿洲建國十周年，於滿洲國之國都新京開催第二回大東亞都市大會之際以本大會之決議，由衷心感謝爲大東亞建設在陸海空戰，勇奮敢鬥之皇軍將兵之勞苦，祈禱日軍之武運長久，同時，對滿洲建國以來及此次大東亞戰爭而挺身戰死之崇高英靈恭表敬弔之意」云。

公費留日生
定十九日離京東渡

華北教育總署於民國三十一年度選拔留日公費學生，經各省市及國立院校將名單呈報該署業已完全銓衡竣事，全部學生共計五十五名，除興亞高級中學留日生二十一名外，其餘三十四名昨正式公布，並限各生於本月十七日一律來署報到，十九日離京東渡，在離京前周督辦將對諸位剴切訓示，茲將選拔合格各生名單誌次：

各省市留日生 河北省：王紹亭，（官公立高等學校工科），趙維周，（官公立醫科專門學校醫科），河南省：李靖，（東京帝國大學農學院），山東省：辭文厚，（醫科），奉新生，（工科），山西省：張純一，（東京帝國大學農科），北京市：張以溥，（東京工業大學），趙維民，（東京工業大學），陳炳會，（東京或昭和醫科專門學校），陸酒搏，（東京帝國大學醫科），金靜仁，（東京帝國大學醫科），天津市：竇用義，（東京帝國大學醫科），（東京工業大學預科工科），張哲儒，（東京女子醫科專門學校醫科），楊連祥，（東京高等師範學校或廣島高等師範學校教育科），青島市：孫月岫，（醫科或實業化學）。

各院校留日生 北大文學院崔實漢，（東京帝國大學哲學系）北大理學院曹恩爵，（京都或東大物理學科）國立北京大學法學院王承任，（東京帝國大學經濟學科），北大農學院蔣連會，（東京帝國大學農政），北大工學院王宏碩，（東京帝國大學土木工科），北大醫學院陳集舟，（東京帝國大學皮花科），國立北京師範大學柯友枝，（京都帝國大學醫學部淵應熱醫部），烏木白（京都帝國大學文學部），北京師範大學附屬中學韓謎方，（醫科大學醫科），國立北京藝術專科學校吳瀧賓（東京美術學校研究油畫或彫塑），國立北京外國語專科學校，李尚相，（東京帝國大學法或文科）。

已在日留學生 阮志大，張家銘，羅宏信，楊大成，劉連寶，劉永鑫，宋志中，文重。

備補留日學生 王承仁，陳福陶，毛信炳，劉崇倫，謝福信。

教署農事委託生
本年畢業分發各省

華北教育總署，前爲儲備農事教育人材起見，會擬定儲備農事教育人員選拔委託生辦法，令由國立北京大學農學院農藝系二三四年級各選四名，共十二名爲委託生，加授農事教育及其他需要科目，給予津貼，並規定畢業後留校服務年限，茲農藝系四年級委託生邢樹銘等四名，業經畢業，自應分派華北各省添授農業課程各中等學校酌量錄用，俾得展其所學，項經該署決定，計河北二名，山西一名，河南一名，至山東省因來函較晚故無從分配，現各生均已分別首途前往，教署並擬定委託生服務暫行辦法十條，于日昨分呑華北各省查照辦理云。

慶祝滿建國紀念
華北代表昨離京

慶祝滿洲國建國十週年華北代表團全體團員卅二名，其中八名，已於日前首途赴滿參加都市會議，其餘由潘毓桂副團長率領下，一行二十四名，已於昨日（十二日）下午一時零五分乘大陸急行列車離京赴滿，屆時到站歡送者，計到有華北政委會外務局長關慶澤，華北防共委員會常任委員冷家驥情報局第二科長吉世安，新民會市總會事務部長胡漢翔等多人，歡送情緒極爲熱烈。

開封蝗蝻爲災
胡知事爲民請振

開封縣境內，本年入春以來，雨澤稀少，夏季天氣又復亢旱，以故二麥歉收正期秋收不意七八月間蝗蝻兩次過境，所有秋禾，被食殆盡，遍地赤紅，民有饑色，似此災況，爲近百年來所未有，該縣胡知事通海，對此災區視察，指導捕蝗，不遺餘力，聞已呈請撥發賑款，爲民請振，以救民命云。

華北勞工協會
實施調查勞工

華北勞工協會，頃爲改善勞働界之設施，及勞働者之能率等一切問題起見，特自本月十五日起開始舉辦指定勞働者（技術工並勞務者）調查實施，其調查時期爲一個月至十月十五日實施終了，據悉此次調查對象以勞務者，木工，瓦工，等八十餘種，調查地區以北京，天津，青島，濟南，開封，徐州，唐山，塘沽，張店，濰縣等地區，分別實施，並由各地詳填調查表，於實施終了時，彙集呈報云。

保津運河視察團由保出發

保津運河與石德線併行，橫斷冀中沃野，而形成新華北建設之水陸兩大動脈，以大東亞戰勃發，今正盡其重大任務，興亞院華北連絡部，華北交通公司，早已準備調査該運河之實情今始見諸實行，於十一日午後零時三十分關係者多人同乘由保定出發赴天津，圖攝於保定南關馬路附近。

訓練基督教指導人員
吳署長昨在揭幕式中 勉以未來發揮指導使命

吳甌

內務總署主辦之華北基督教指導員訓練班，於昨（十二）日上午十時，在北京燈市口，聯合女子聖道學院隆重揭幕，出席者有內務總署吳甌署長，東京帝大教授石橋博士，興亞院文化局別所局長，華北編譯館瞿益鍇館長，日本大使館原田參事官，以及興亞院水川武田兩調查官，內署李科長等及各省市基督教聯合促進會保送受訓人員，共約百餘人，受訓人員精神煥發，先由吳甌署長致訓詞後，即按規定課程由各導師教授，秩序極佳，茲誌吳甌署長之訓詞大意謂：此次新教團之結成，確是華北基督教劃時代的重大舉動，而訓練班之成立，尤爲最著要的工作，希望大家發揮基督根本教義，涵溶中國自我精神，隨時檢點，隨時推進，隨時發揚，以達成未來指導之最大使命云。

訓練行政人員
內署擬定章則

內務總署地方行政人員訓練所一切章則規程，業經署務會議修正通過，該署並於日昨以署令發表，由內務總署長吳甌氏兼任所長，主持一切事宜，並另

慶祝滿建國十周年
華北郵局製紀念戳

華北郵政總局爲慶祝滿洲建國十週年紀念起見，特製就紀念日戳一種發由北京，河北，山東，山西，河南，各管理局及保定，石門，唐山，青島，煙台，徐州各一等局使用，凡欲加蓋該紀念日戳者，可在本月十五日至二十日期間內，持郵件或貼有郵票之紙片等，向以上各局窗口請求辦理可也。（下圖爲紀念戳，形式）

二批南米運抵津沽

【天津特電】拔英美之牙城，破敵堅陣，由日本皇軍血與汗而成犧牲結晶之南方資源南方米第二回輸入繼前之第一回輸入以十日午後二時入港大沽之便船平安運到〇〇石之巨大數量，贈之於華北中日一億民衆，爲向明日建設之源泉使船滿裝寶物因十日夜以來天氣之變化，而仍以原委靜靜碇泊於大沽以待天氣之回復，將於起貨組之出動下以有活氣之南方資源運，風景將縷於大沽天津之途上，而此等南方米不久即可上市（圖爲二次輸船抵津卸米之情形）

滿洲視察記
本報特派員寄

世界唯一露天掘
撫順礦產煤甲於華北

視察團在九日的上午九時二十分從奉天向撫順出發，撫順距離奉天不過百餘里，歷時一點鐘便到達了，遠遠望着高大的烟囪，發電廠的偉大複雜的機械，高聳雲霄的烟囪，不時吐露出灰白色的烟和氣，加上游雲的瀰蕩，遠遠的山，被籠罩在烟霧中從火車站換乘了直達煤礦的觀光汽車，由山下旋到山上路徑高低蜿蜒，再進內礦內自用的電車軌，縱橫輻轅，電線，更織如網，整個的撫順礦自南滿鐵道株式會社直接經營，電車道的堅強與設置是和鐵道同樣，運輸的煤斤可以電車運行，更可以火車直接輸送。

滿洲的礦產，是礦業資源中主要者之一，全滿到處可以發現，其埋藏量爲有二百五十億噸，開發的煤礦達一百數十處，設立的礦業[illegible]有三百四十七處，撫順礦的開採已有三十餘年的歷史，該礦起始開掘在大正三年，最初也是採用坑內掘，因爲當地煤量豐富，而漸感到無需坑內探掘，遂發現了露天掘的捷徑。

全體乘車經過了三十多分鐘的時間，便達到礦區的最高處，俯覽露天坑，全貌在望坑狀東西長約七公里，南北一公里，脉向由東而西，平均藏煤深度約四十公里，最淺處亦在十五公里，遠遠望去，坑內被鑿成壯墻般的條形，層層低下，又如梯階，每階間的距離約百十米，坑內的斷層，是現着淡綠色，據負責人談係爲油田液岩和葛林賽網，油田液岩是良好製造汽油的原料，現在的現產已很驚人，將來能成爲世界唯一以油田液岩採取石油的大礦山也未可知。

露天掘採礦的方法是有掘土機兩架，每一架的工作效率都在一千人的工作量以上礦苗用（藥）爆[illegible]後，再用電機開掘電車的載運量是一噸至三噸，掘出來的煤用電車以電力發動由上面很迅速的運到上面分發各部至于油田液岩是滿洲發明的，不但可製造重油和汽油，就是瀝青油和磚瓦等也是用牠來製造油田液岩的厚度約爲三十米露天掘的工作，不分晝夜，現在的礦工共有一萬二三千（每年內產量，相當豐富

我們參觀完了露天掘以後，再到大山坑去參觀大山坑共有內掘六個礦坑內深度是三百七十四米，並有兩架高大的起煤機聳立空際，每架有巨大（輪子）迴轉着，據談這兩架機器的用處是把坑內採得的煤裝在元寶形的鐵斗內用起煤機起出，順在軌道上，接着運到選煤場，用電力的力量按煤塊的大小分勻再用電車運往他處起煤機的一側更設有吹風機二架它的效能是把空中的大氣吹入炭坑理面，以調劑礦工們的呼吸，這吹風機，一分一秒也不停留的運轉着，設有兩架吹風機的用處，就是預備一架遇有故障時，其他的一架，可以緊接着應用，大山坑的開採較爲古老，那是明治四十四年開採的，在東亞有名世界炭坑龍鳳坑之稱，該礦現有礦工三萬餘人，也是晝夜不停，此外並有撫順發電所汽油製造所也都是直接由滿鐵經營，撫順市可以說是一個工業區，擁有二十八萬人口據都市建設計劃盡着進展，除工業區外住宅區的風景優美街道平闊沿街商號以琥珀器皿者最多，是當地的特產，現在的撫順有露天掘一處將要在二三年後，再開掘二三處，開採油田液岩供給全滿應用，下午二時參觀畢乘三時三十五分的車全體又返回奉天。

滿鐵撫順炭礦

北大研究院開課

國立北京大學前爲應本屆各院校畢業生之深造起見，曾呈准教育總署設立研究院，並擬定章則公佈，頃悉該院業已正式成立，由各院校當局將欲入研究院者名單分別呈報總署核定爲研究生研究便利起見，將仍在各本院內從事研究工作其所以未能集中上課原因，蓋因各研究生研究性質，同也。

徹底推行拒毒運動
實施委會定期成立

新民會中央總會根據華北一億民衆，總意，徹底力行全聯議決案起見，曾於本年初努力倡導國民拒毒運動，以激起民衆自肅自戒自覺自新之精神而培養成雄厚強壯之有力民族以求國家得能自衛自強，本運動自該會倡導以來，華北全域已一致熱烈響應，展開積極活動，經年以來，毒禍雖未肅清，但已收效頗宏，該會政治局爲徹底肅清毒禍實踐全聯議決案以符，華北一億民衆之熱望並加強推行運動之實力起見，特成立國民拒毒實施委員會，以爲中心強力推進，茲悉，政治局已將實施委員會成立事宜準備就緒，決定於本月二十日假中南海懷仁堂舉行成立大會，該會已柬請京市各軍政教機關派員參加，預料屆時定有一番熱烈盛況云。

賑會撥款三萬元
救濟梁各莊災民

華北賑濟委員會，以今夏永定河氾濫，梁各莊附近各村農民被水浸淹，情況極慘，現洪水雖已退落，然被災農民極待救濟，該會特命河北省公署先於地方款下撥給三萬元，以作救災村民之用云。

公益獎券開獎
邀請觀衆上台參觀

財務總署公益獎券處，因每期開獎時，搖獎鋼球，所刻數目字頗小，恐台下觀衆，難於辨識，茲聞，該處自本期開獎日（即九月十五日）起，擬臨時邀請台下觀衆推舉代表上台參觀，每次以二人爲限輪流替換

北京中央廣播電台

九月十三日（星期日）第一廣播節目

八時，新民體操。
八時二十分，修養講座，佛教與世界的關係，圓瑛法師。
八時四十分，時局解說。
九時，新聞。
九時二十分，商情行市。
九時三十分，行政工作報告。
十一時三十分，兒童時間，童話：半隻小雞：高懷。
十二時，報時，唱片。
十二時十分，職業介紹。
十二時十五分，樂亭大鼓，勸女賢良，戴鳳林，絲竹合奏，滿園春色等五曲，幻聲社，馬頭調，紅樓八美，蔡子明。
十三時二十五分魚肉蔬菜行市
十三時三十分，評書，水滸傳
十四時三十分，新聞。
十四時四十五分，牌子戲，射雁，杜貞福，相聲，特別口技
湯搭子，北板大鼓，鬼辯，王憲臣。
十八時，新聞。
十八時十五分，兒童時間，神話：調琴，師大第二附屬小學北京城北日本國民學校。
十八時四十分，一週大事彙述
十九時，京音大鼓，羅成叫關白鳳鳴，蘿黃，剃頭改行，張澤圃。
十九時四十分，演講，重慶政府驅迫西北回教，趙國楨。
二十時，新聞。
二十時二十分，趣味講話，重子的訪問記，汪家祉。
二十時四十分，崑曲，佳期拷紅，徐光。
二十一時三十分，巧變絲弦借東風等五曲（由天津轉播）
二十二時，報時，新聞，預報節目。
二十二時三十分，京劇，由長安戲院中轉，丹青引，荀慧生廣成科。

濟南發現眞性霍亂
防疫委會電令所屬嚴加防範
華北軍當局亦發表談話

華北防疫委員會，頃接濟南電稱，本月八日濟南東郊黃台橋地方發生疑似霍亂患者鹽務局經理員男性華人一名當即死亡，十一日決定爲眞性霍亂，該會接電後，除電令濟南防疫委員會嚴厲辦理外，並於前日（十一日）分別電令所屬泰安周村德縣，滄縣兗州濟寧等各地診療所嚴加防範，以杜疫源云。

九月十二日午後三時，關於濟南附近發生虎疫之事，華北軍當局發表談話如左：「由本年初以來於華中華南所猖獗之虎疫，最近在香港九龍，澳門，上海諸地方又極其猖獗，罹患該病者已達數千名（殆爲華人）之多對此疫侵襲華北界內之事已早顧慮到矣，軍方以軍防疫機關爲主體，一方華中各地方之衛生機關人又出以總動員，大張鐵壁之防疫陣而防遏此疫之侵入。然於九月九日濟南附近發現眞性患者華人一名，依軍方神速之處置，又更加强化防疫陣而期此疫蔓延防止之萬全矣。現下雖，見有續發之徵候，然切望於華北各地徹底施以預防接種，飲食物之檢點及消毒之嚴行等萬般之預防對策。

魯民衆熱烈獻金

【濟南支社發】魯省民衆，爲協力大東亞解放，完遂後方任務，達成聖戰最後目的，對於獻金運動，異常踴躍，茲悉新民會沂州道總會，管下各分會於日前向友邦軍憲當局獻納一千一百三十七元零四分，高密縣民衆，亦自動獻納七百三十一元一角，東阿縣民衆，獻納一千〇二十元，足證明完遂後方職責之堅強決意，又自去年十二月八日，大東亞戰爭勃發以來，迄九月七日止，九個月中，據當局統計，中國民衆向山東省陸軍特務機關提交之獻金，總數已達五十三萬三千零七元七角八分之鉅額云。

先天道江會長
將再視察分會

先天道總會會長江洪濤氏，數月以來，爲澈底明瞭地方情形與促進各地分支會會務起見，迭經親赴各省市縣視察指導整理，是以該會各地分支會工作極有進展，該會除最近爲使各地會員工作一致協力，將招集各地分會長來京受訓外，江氏於日內仍赴魯東蘇北一帶視察云。

……令趕速招考，即行開辦云。

克己反省自肅自戒
陳宰平氏 週末談實踐新國民運動

陳宰平

新民會中央總會宣傳局長陳宰平氏，於昨（十二日）日午後三時，在該會第一會議室照例會見記者發表週末談話，屆時到有京津各新聞社記者二十餘人，陳氏就實踐新國民運動革新精神問題發表如次之談話：東亞解放新國民運動現已展開，其具體的實踐亟待全民之共同努力。唯此一運動，其目的固在於使國民能有自新精神，新理念，新生活，新組織，但欲革故鼎新，莫利偏見，以致阻碍社會之進步國家之建設，由於階級觀念之煽惑，故匪共騷動農村破產，內亂連年民族生活力乃日益衰弱。故今日推行新國民運動，如民族意識之舛正個人主義之克服，封建思想之肅清，階級觀念之消滅洵爲當務之急，尤其關於自由思想個人主義之克服更爲作新民之先決條件，吾人應有全體意識，以團體之自由爲自由，以團體之意志爲意志：負責任，守紀律明職責，重秩序，掃除一切自由的，個人的散漫分歧因循隨便的言行，隨時克己反省自肅自戒乃實踐新國民運動之初基，願我新民同以最大之決意作最大之努力云。

介紹清宮御製安胎種子
慶生丹
鄙友町野君年已四十久無子嗣幸服用北京前門外大馬神廟甲卅號羅宅祖傳清宮御製安胎種子慶生丹兩料果生一子特此代爲介紹外送齊藥不取分文
岡村司令部山中憲大尉啓

今日賽馬

獨贏一元票及十元票之彩金由九月十二日起改爲一元十元分別計算法分配彩金
獨贏 一元十元
馬位 十元 五元
連贏 一元
搖彩票 一元
注意下期（十九廿）賽馬

長篇武俠 琥珀連環
徐春羽著 任率英繪

第六回 萬天翔私走廣平府 木蘭妮威震陳家溝 【一八二】

黃芾秦蓁一聽，縣官兒是眞急了，合着來滿不講理，瞪眼跟着這班人要定了苗裕了，就憑這撥人兒的能耐，不用說拿苗裕到案，就是到大蟒山上去一趟，未必全有這個膽子，趁着縣官還沒進去，趁早兒求求，真要一辦眞了，不用說這份兒差事當不成，雖巧還許鬧點什麼毛病來，至不濟他可以把我家裡，無老有小，全都擱在監裡，那時候可就苦了。想到這裡，兩個人不約而同，全都唉哆一聲，跪在地下，嘴裡什麼好聽說什麼：『太爺手下超生，您可別這末派，要說拿苗裕，不用說我們這幾個人，三天限，就是把我們全都殺了我們也拿他不來，這件事您可得體情才好。』兩個人央告了半天，堂上一個人聲兒沒有，黃秦兩個，就有點懷疑了，趕着抬頭一看，這個寃枉可大了，不用說是縣官，沒有影兒就是那些同伴，也不知道都在什麼時候，走了個乾乾淨淨。黃芾不由咦了一聲，秦蓁道『得了二哥，我也明白了，是福不是禍，是禍拖不過，咱們哥兒四個，運氣算是完了，頭一個大哥被人家傷了一個手，成了殘廢，第二個是老四，死了不算，還讓人家在山上吊了一天一夜，這該到咱們哥兒兩個了，你瞧見沒有？官兒對於咱們這個樣兒，咱們任話沒的可說，一則人家爲的是自己的官兒，二則咱們是他屬下，沒有法子，當然就得聽他的，再者還有一節，咱們要眞是不去辦，把他鬧翻了，可恐怕還出旁的毛病，可別瞧他毀姓苗的不容易，收拾咱們哥兒們，可不費事，抄了咱們的家，倒沒有什麼，要眞是連老的帶小的全都叫他給收拾了，那才不值呢，咱們趁早兒想法子，只要能擔過這一陣去，底下事就好辦了。別的不說，咱們不能叫咱們那撥子平常自稱好朋友的主兒瞧不起咱們，二哥，咱們哥兒們痛痛快快幹一下子，能夠把姓苗的拿到交差，那是咱們祖上的陰功，父母的德行，咱們算是逢凶化吉，遇難成祥，不該死，不該丟臉，即使咱們拿不着姓苗的，咱們也給爲毛兵，跟姓苗的拚一下子，死在大蟒山，可比死在監牢獄裡強的多。』二哥，怎麼樣子！』黃芾微微歎了一口氣道：『老三你這話全說在哥哥我的心坎兒上了，咱們現在是胳膊折了往袖兒裡頭吞，除去你就是我，咱們爭一口氣，跟姓苗的去拚一下子，倒是不錯，不過有一節，咱們要幹就得像個幹的，枉自送命，可也不必要以咱們這點能耐說，咱們絕對到不了人家姓苗的跟前，去也是白去，現在我倒有個法子就是以阮老二一死爲題，咱們找前回那位陳當家的去，自要他肯點頭，准能把姓苗的拿獲到案，不怕咱們見了姓陳的，磕響頭叫好聽的，那都沒有什麼，只要他老人家肯點一點頭，咱們當時就能翻身，老三，事不宜遲，咱們這就走。』秦蓁點頭，兩個人就奔了陳家溝走在道兒上，秦蓁就向黃芾道：『二哥，我可聽老四說過，陳家溝對于咱們官面兒，雖然能像大蟒山一樣那末狠毒，可是咱們沒錯，一個弄得不好，不但請不出來，還許受些委屈，這一節，您可得留神才好。』黃芾道：『這個不用你說，我全知道，你就瞧著我的吧，別的不成，要說要嘴皮子的話，死漢子不敢准說讓他翻屍，反正也得有兩下子，兄弟，你就擎好兒吧。』兩個人一邊說着，一邊走著不大，就看見陳家溝的溝口了，秦蓁一拉黃芾道：『二哥，前邊可就是了，您可預備著。』黃芾道：『知道了。』一句話沒說完，噹啷啷一陣鑼聲響亮，兩旁山溝，猛然擁出有幾十號人來，手裡全都是明晃晃的傢伙，爭光耀眼，一聲喝喊道『什麼人？私自探山，快快站住，溝裡是有親是有友，快快提一位，不然的時候，我們可就要對不起了！』說着刷的一聲響，背後全都摘下硬弓，搭上長箭，前把弓，後把箭，做勢就要放下了。

補血 滋養 強壯

各大藥房均有經售
保利他民

媽媽膏代理店
天津福興公 濟南同慶藥房 石門中法藥房 烟台信義商店 開封大和藥房 商邱大藥房 北京聯藥行新街道倉巴利洋行各處藥房均有代售
唐山恆豐藥房 太原中法藥房 濰縣永興商店 張家口華藥房 濟寧協興泰 保定中外藥房

驚人發明化學戒烟新藥
新吉福德祿
"The New Giftol"
不受痛苦不上癮
北京同仁製藥社電話西局三八零三號

美記
絲織 電刻 大銀 禮品
北京廊房二條外一〇號 電話局(三)一七五

花五元錢的代價・買下列的便宜貨
任君走遍全市，誰得如此便宜
大宋花素衣料 每捆五元
八尺潔泉呢衣料 每件五元
八尺波兒呢衣料 每件五元
香妃毛巾 每打五元
瓦特曼墨水 三瓶五元
玻璃磚鏡板 每塊五元
幸福棉 二盒五元
關麗便紙 一捲五元
足磅消毒藥棉 一磅五元
利華藥皂 一塊五元
紅字便紙 一打五元
獅子去污粉 七桶五元
磁痰盂 一對五元
大條格蕾紗巾 四條五元
賽毛女外衣 每件五元
三一美術床單 每條五元
鷄皮絨手套 每副五元
女用吊襪帶 每副五元
雙福高統絲襪 一雙五元
西裝花絲襪 半打五元
厚線襪套 七雙五元
中人合線襪 半打五元
飛鷹男毛絨襪 一雙五元
女中統線襪 半打五元
女中統冲毛襪 五雙五元
兒童遊樂衣 二件五元
線呢孩西裝褲 一付五元
白絨球衫 一件五元
3:43香水 二瓶五元
大號白熊脂 三瓶五元
二號面蜜 二瓶五元
三星無敵牙膏 半打五元
葫蘆牙刷 半打五元
絲寶香皂 半打五元
國幣香皂 十五塊五元

九月十一日起廿天
五元貨分組大賤賣
王府井 百貨售品所

用先天補後天虧損補物
賜生蒙
主治 腰酸腿軟 頭暈目眩 神經衰弱 性能衰落 久不生育 血管硬化
新亞藥廠製造 天津特別區廣東路一八四號 藥房均售

天津版

新民報天津總支社 日租界秋山街洪德里五號
發行本報每月一元三角郵費在內半月刊每册三角
廣告定價低廉價目表函索即寄
電話通信部二局六七五一七號廣告部二局二一四二八號
本市販賣所【營業部】義租界五馬路六號電話四局九二二九號
【總銷處】日租界花園街十九號電話二局〇四六五

紀念滿洲建國十年 津擬定各行事如期舉行

津市滿洲建國十週年，慶祝行事，津日來經市公署主辦之下，積極籌備，現已大致就緒，即將於十五，十六兩日，分別實施，茲悉該項行事，重要項目如次：一，全市各機關，懸掛中滿兩國國旗，各商民，住戶，懸掛國旗兩日，二，市長拍發祝電，三，市長廣播（十五日下午五時三十分）四，市長發表祝詞，五，市區東馬路大經路，萬國橋各衝要地點，懸掛布幕，並紮搭彩樓，又十六日下午三時，市公署在法國花園舉行音樂大會，以示慶祝，由白俄音樂團，菲律賓音樂團，及警察局軍樂隊演奏各項名曲，市民自由入場參加。此外，市公署，日本居留民團及華北電影公司共同主辦電影大會，於十五日下午八時在河北地區兩處，十六日下午八時在河東地區及特政區分別舉行，介紹新興滿洲帝國之動態云。

·津市容明朗一新· 各河岸穢土均已運除清淨

津市為九河尾閭，各河沿岸，向為穢土堆積之處，以南北運，海河，子牙，及新開河之沿岸歷年之積穢共達一萬二千三百九十七方，因年久已失肥料作用，故無人購運，市當局以長此堆積，實於衛生河流有礙，遂於六月間，由衛生局會同各關係局科長官，及輔左官事員等，組織清理穢土清理委員會，負責辦理清除事宜，於六月十五日開始運除，每日僱用民船三四十隻，工人三四百名，日可裝運百數十方至二百方，除南運河沿岸穢土，運往梁家嘴填墊廢河外，其他河岸積土，均運至西沽墳塋坑池，至上月杪，已全部運除竣事，關於船工僱價購置器具等一切雜支經費，共約八萬餘元，成績頗為良好，溫市長兩宮機關長，於上週視察時，亦頗表嘉獎云。

並於年內建築穢土碼頭

【又訊】市當局以各河沿岸積穢已清除終了，為謀澈底解決辦法，以期一勞永逸計，決積極建設穢土碼頭，以資宣洩產量日增之穢土，經於工務局，衛生局計劃下年內將於金華橋東首建築一處，以洋灰建造，用鐵吊板方式裝運，刻正設計中，同時並擬購買木船二隻，以裝資運一俟興工完成後，全市所產穢土，均可由該碼頭運往市外覓地堆存云。

中日聯歡大會 今日下午舉行

中日善鄰會主辦之聯歡大會，經連日來積極籌備，定今日下午二時，在日租界大和公會堂正式舉行，屆時中日各機關要人，到會參加，定有一番盛況。

開灤礦務局 華人職員獻金

天津開灤礦務局，自大東亞戰爭勃發後，於友軍管理下，日遠進於增產建設，業務日趨發展，近為感謝日軍提攜之厚情，全體華人職員，特獻金一萬五千元，於昨日向防衛司令部獻納云。

毛織物棉製品 發表協定價格

津當局以冬之季節將臨，特發表新協定價格，凡出賣上項毛織物及加工棉製品者，須備具標本，標明價格，否則今後絕對禁止售賣云。

互證同心百年永好 集團結婚參加愛侶介紹

囍

津市秋季集團結婚，訂於本月二十一日假寧園大禮堂舉行隆重之婚典，現距婚禮舉行之期已近，市公署社會局對辦理申請登記事宜，從邇忙碌，截至現在止，參加本屆婚典者，已確定有三十對，仍有一部尚正在辦理各項手續，預料本屆參加之愛侶，可超過三十對，打破以往各屆之紀錄，足證一般市民對集團結婚之舉辦，已得有切實之認識，茲將參加之第二十一，二十二兩對愛侶，介紹於下：

【第二十一對】

陳載欣 男，二十七歲，江西浮梁人，天津鐵路學院畢業，京山線古冶車站站務員，住唐山市生瑞里十號。

劉淑芬 女，二十四歲，河北灤縣人，濟南女子第七師範學校畢業，住天津特一區中街四十一。

【第二十二對】

侯蔭棠 男，二十三歲，秦皇島人，寧河縣立初中畢業，以行醫為業，住津市特一區中街四十四號。

李艷苓 女，十八歲，秦皇島人，秦皇島中學畢業，住秦皇島太平街二十八號。

青少年分團將組織完成 本格訓練繼續開始 團員制服定為國防色深藍色

新民會天津特別市總會訓練處，為造就一般有為之青少年人材，俾資擔當興亞鉅任起見，特成立天津新民青少年團本部，溯日更急謀各中小學校分團之結成，茲悉在順利進行下，將于十五日一律組織完成，關於青少年團之本格訓練工作，亦即繼之活躍起始，此次青少年團員之制服顏色，亦經規定，現已由市教育局代為通知，各中小學校準備，計中小學男生為國防色（深綠色），布帶黃色，中小學女生為深藍色長裙及青襪云。

特政區法租界 煙民實行登記 方署長昨發佈告

方若

天津禁烟分局，頃以強化禁政樹立禁烟基礎，以烟民登記行事，八月以來，工作極為緊張，每日來局聲請登記者，竟達數百餘人，成績頗佳，該局局長范金城氏，為使登記行事一元化，更以津市各租界當局及特別行政區等地區境內，均潛有相當之吸食鴉片者，此等居民自應遵照功令，來局登記，因為期強化禁政，及政府功令之澈底普遍，由上月間，該局即與租界各當局，商討妥善有效辦法，促起居民，對於鴉片侵害之新認識，尤以法租界及特政區，為鴉片緊散最烈所在，故對該界等境內，特別重視，法工部局長與特政區方若署長對於此項，毒物猖獗，亦極憤激，尤對烟民登記一項，刻由特政區方署長，已於昨（十二日）發出佈告，周知界內居民凡吸食鴉片者，照章聲請登記並請領執照等手續，如逾期不登記者，一經查出，處以一年以下有期徒刑，或科或并科千元以下之罰金，茲以最後之限期至九月底截止，期前該區烟民，自即日起，自來或派人攜帶登記人之居住證，向該署總務處或該局聲請登記，迨期滿後，凡私吸及私運售者，一經查獲，決依法嚴辦，不稍寬貸云，天津禁烟分局，為期強化烟民登記，並取得津市特政區當局之緊密連繫，特於昨（十二日）發出通告，務期九月底以前，仰各烟民，趕速辦理登記，逾期查獲，決照章懲罰，該局為便利特政區境內烟民登記起見，特委該局第三科，徵收股主任劉益瑗，及職員柯振中，趙香圃，王英彪等三名，假特政區公署，總務處，辦理登記行事，該柯主任等奉令後決於明（十四）開始辦公（完）

中秋佳節在邇 嚴禁各商高抬物價 藍局長昨召各商訓話

津市公署，鑒於津市一般商民習慣，每屆季節，利用市民需要之迫切，對應時物品之價格，暗行高抬，期獲一時之暴利，茲為維持商業利潤，體恤市民生計，兼籌並顧，防止中秋節前物價之高抬起見，於昨日（十二）上午十一時，在市署大禮堂召集商會及各業公會會長，舉行平抑物價談話會，到有市商會常董焦世卿，屈秀章，及各業公會會長孫子貞，李吟梅等四十餘人，開會如儀首由社會局長藍振德氏報告開會意義，略謂：對於節關需用貨物，有關各公會會長應即負責監督同業各商禁止高抬市價，打破以前自由營業時代思想，剔除惡習改向新經濟體制途徑邁進，關於官方審定許可發表實行協定價格二十四種貨品內者，各商本著良心，減私奉公，澈底奉行外，其餘尚未規定價格貨品，按照以前津市「同業公議」價格之習慣規定呈報萬勿高抬市價，施行暗盤俾一般市民站在低物價政策之立場，購買所需之貨品，而免除不正當利潤之驅迫，以期生活上得有相當之保障等語。次由商會代表屈秀章致答詞，至下午一時始行散會云。

藍振德

糖商最近狀況 來源滯塞市價平疲

津市糖商經營種類甚繁，除在內地銷售少數外，向以客帮為主體，近年以來，物貨輸入滯塞，僅賴舊存數種應付門市，每屆中秋佳節，內池銷路最廣，而本年各茶食商店，對於應時貨品，製做減少，糖貨用量不如往昔，該糖商均以現貨不豐，心氣反呈不振，市價平疲云。

教育與體育

學校園 發展學生體育

市教育局為促使各中小學校學生之體格向上，及獲得相得體育訓練起見，特計劃于今年度在各校間分別購置固定低單槓，俾使器械運動易于推行，而收實效，關于單槓建築圖樣正在設計中。

警局強化保甲 閻局長召集團丁訓話

閻家琦

津市警察局，為強化保甲編制確保地方治安，前曾結成之保甲自衛團，經訓練終了後，已分佈各地駐防，成績極為可佳，茲者該局局長閻家琦氏，為期明瞭各區情形起見，特於昨（十二日）攜同朱股長，分別視察，並召集團丁，加以精神訓話務期保甲制度，臻於完善，協助地方當局，從事治安工作，而完成建設津市樂土云。

素描 黃金時代 一怎樣陶冶兒童心性一

兒童是人生的黃金時代，因為他們是最純潔，最天真，不知道社會的黑暗和人生的痛苦，更不知欺騙別人，遭踏別人，但兒童一到入世，和社會上的人們一接觸他那「白紙般純潔的心」，就會薰染各種色彩，並且因為他不知熟好熟惡，沒有選擇能力所以不辨好惡，一併接受，結果各種不良的習性，就漸漸養成這與兒童前途，是有莫大關係的。其次，我們看見多數的兒童父母，僅對於兒童的物質上注意譬如吃啦，睡啦，冷啦，暖啦……而對於兒童的心性，却完全忽略，這不能不說是引為遺憾的事情。

我們要知道，兒童的心性如何對於兒童將來處世做人，都有很大關係，假如兒童自小就有一種不愛羣，不同情的惡根性，長大來，一定營私舞弊，遭踏別人，他不但不為社會謀福利，作一良好國民，反而為非作歹，為人羣敗類，同時他的一生，恐怕也毫無成就了罷！兒童的心性既是如此重要，為父母的那能不注意呢？吾人並不反對做父母的注意於兒童的物質方面，也不主張做父母的完全注意於兒童的心性，但至少也應「兩方併重」才好，關於兒童心性的陶冶，主要的意義，在於養成「美好的心性」以為將來處世做人，奠立優良基礎，茲特擇其重要數點，分述於下：

同情心　同情為一種愛他的情緒，例如見人得幸福，一如享幸福的那樣愉快，見人有困難，一如自己受困難的那樣憂慮，兒童的同情心，發達很早，在懷抱中的嬰兒，有時看見父母哭，自己也哭，看見父母笑，自己亦笑，這就是同情心的起點，又名為反射的同情，這種真同情是隨着智識經驗而發達的，到了年齡漸漸長大，同情心乃完全養成，人之所以能想像他人的苦樂悲歡之境遇，發表同情，仁愛，慈善的美德，就是立基於此，聰明的父母，對於他們的兒童一定要注意這種偉大的同情心，那末怎樣來養成這種同情心呢？必須在平常不知不覺間，施以教導，不必像上課那樣機械，譬如在平素兒弟伴侶游玩的時候，告訴他們分食讓坐，以練習同情的基礎，家裡所養的貓狗雞鴨，常常令兒童，養，玩不許害傷，以使推同情于愛物身上，為父母者更應以身作則，俾使感化與模倣，年齡稍大，則令嫻習交際之道，將來可以在實際上有發表同情的機會。

天津市統稅局 檢查特政區印花 對違章賬據暫准補花免罰

天津統稅局局長梁凱銘氏，自到任以來，對於各項稅收整頓不遺餘力，茲以津市特別行政區從前在英國租界舊管時代，所有商號貼用印花，向由前工部局檢查。現在該工部局業經取消，此項檢查，自應隨政治之發展而推進。日前會經商請特政區公署，派警協助辦理，業已自本月九日起開始檢查小白樓一帶，內中查有漏貼印花，貼花不足，貼花未銷，以及誤貼已廢寶塔圖樣印花之帳簿單據甚多，未應照章處罰，惟該局以此次檢查，係屬初辦，從前該商民等，狃於避居租界陋習，雖免不無規避取巧情事，此時若驟予嚴罰，殊非導民以德之原旨，故暫取寬大主義，一律免罰，以示體恤，並先告誡各商，自本年十月起，倘再經查出上項情形，定即依法處理，決不姑寬。又該局此次檢查印花時，對於各代售洋酒家所陳列之酒品，有無粘貼納稅憑證，亦甚注意檢視云。

市教局新人事

市教育局督學朱庚亞氏，自榮轉學務科長後，其遺缺已由視察鄭灝升充，至于視察一缺，昨已發表由市立師範學校教員張麟生接充云。

運動場 津華昨戰天鐵

本市津華排球隊，以人材極盛，實力頗為雄厚，者番各隊員分別參加都運會津市預選會，除樊德彤兼擅足球，被選足球隊員外，其餘柳嘉惠，汪存誌，朱鶴壽，陳金亭，張寶慶，張承慶，胡和盛，韓書閣等均入選津排球代表隊，更覺聲勢喧嚇，津華隊前出戰天津鐵路局隊，曾連獲兩次勝利，昨應天鐵之約，再度會晤，結果津華再傳捷報云。

都運選手練習

參加都市運動大會各選手，刻正積極練習，諸般競技，均有相當成績，各健兒無不努力練習，以期赴會一顯身手，而為津市爭光云。

轉賣康價麵粉 事機不密被捕

津市各麵粉廉賣所之設置，本為救濟民食，故市區已設置多處，市民頗為稱便，惟乘機漁利者，亦不乏人，且廉賣所本身，亦多有弊端故不免間言嘖嘖，乃近月來，市民沾實惠者日夥，更以居中有高價轉賣者頗引起當局者之注意，經派員潛手調查，以資嚴厲取締，昨日上午在南市雲出有路文慶者在官溝大街一八三號，天惠洋行內，購得康賣麵粉後，正擬轉手之際，當被捕獲，帶局訊辦云。

禁烟詩話 一，焚烟紀事詩 鄭敏之

清道光十八年十一月，宣宗任命林則徐為兩廣總督兼欽差大臣，節制廣東水師前往廣東查辦烟禁，林公於翌年正月抵粵，即頒佈禁烟專條，以一年六個月為限，肅清根絕，並與英人交涉，命外商停止銷烟，將英商所藏之烟土，悉數繳出，前後計有二萬三百八十三箱，林公親自馳往虎門驗燬，斯時林公奏摺中，有「鴉片一日不絕，臣一日不回，誓與此事相終始」云云。當時焚燬情形，在虎門海口堤上分鑿方塘，縱橫五十五丈，前設涵洞，後通水溝，將鹽滷徐徐灌足，塘上鴉片焚燒時，白霧漫天，黑汁流池，盡以浸入滷門，後人有賦詩記事者云：

「估帆獵獵入海來，金甌鎖鑰為誰開，虬髯碧眼善攫利，烏香有藥稱異材。稅吏上下代為手，分得肥貲不脛走，蔓延內地偏嗜痂，酒後茶餘苦相侑。天家禁令如弁髦，瀛壖一夕千百艘，漏卮已向尾閭洩，太阿到此都倒操。侯官制府人中傑，一檄飛行羣膽懾，崑岡何計玉石焚，毒霧妖氛一朝息。吁嗟乎！涓涓不塞成流泉，中原億萬輪金錢，財盡民瘠苦未盡，一轉飈輪六十年。」

大王地

答「新舊劇不可合流」（中） 佟晶心

我們還很佩服張鳴琦先生的坦白，能夠同意我說的話。如「……即或確如佟先生所說，『榜樣』，也是有的。然而這正是佟先生自己所解釋的『以話劇作基礎而採用了部分的舊劇演出方法』。」以上的話，是我先說出來的話，這點張先生當然不會否認，但是下面張先生確接着說「這正是我所主張的原則底互用，也並非合流…」張先生的主張，何以會由姓佟的筆下先寫出來呢？況且我既然提倡「合流」則「原則的互用」是必然的事實，但張先生確說不能合流，從此足以證明張先生思想之矛盾。雖然如此，但是張先生確可引為知音，因為尚然能夠了解筆者命意之所在。張先生應該知道「合流」是述說這個主張的籠統的「現象」，而「原則底互用」是說明執行這個主張的「方法」啊！

張先生又說『……要知道「史實」究竟是「史實」，「史實」是不能將就人的』。「史實」何以不能將就人？理由並未說明，古史容有可疑，現代史，確都是一般人目睹的事實，而這類事實豈可否認？難道張先生連這一點常識都沒有嗎？

為輔助張先生更明白所討論的題目底範圍起見，我特意畫出一個圖表，以證明我對於這個題目，是如何的認識。並非如張先生所說：「…誤會注意到二十年來新劇，舊劇如何演變但可惜的是沒有認識清楚…」其實「二十年」是「三十年」的誤排，這個題目是這樣：第一，要承認新劇，舊劇，各自為政，各自努力其應行進步之藝術。不相詳謬。俗云：「井水不犯河水」因此任何人根據一方面的理論，以攻擊另一方面，無論是新劇人或舊劇人都表示其戲曲知識之淺薄與偏見。二十年前，鄙著已首論及之。因本來固有文化，外來文化亦行吸收外來文化，在中國戲劇方面，演變即如下表（未完）

無題 彷徨

沉重的夜風
沉重的秋雨
沉重的心
瞬渺無垠的憂影

絲絲的雨
絲絲的往事

緋色的希望
緋色的幻想
皆在緋色的夢裡破落
了

衰老的記憶
還能喚出一些什麼呢
一九四二，九，五，
脫於故都

戲劇問台

張業新先生問

一，聞昔[illegible]武丑張黑拿賊一事，不知此事確否？出在何年月日？在何戲院？請答　二，尚小雲女弟子宋玉茹年餘不見出演，現在何處？因何不唱？　三，吳素秋與王和霖，時常通電話，因何不結婚？　四，名淨郝壽臣藝術可觀因何不再出演？豈有金少山在，故不敢出演乎？　五，四郎探母一劇有一段，不知以何詞為對，昔譚老板唱「將身來在宮門站，等候公主奔陽關」此乃一個等字。現時俱唱「等等等等候公主盜令箭好來過關」連唱三四個等字，不明確實詞句，請速賜答？

一答一

（一）張黑拿賊一事，不過故老傳聞，因彼時無新聞紙，而且邸報體裁，亦不容臚述之。此事在光緒中葉，景德倫侍郎時，有慣賊名那本德者，竊去景宅珍寶多件，轉鬻於正陽門外廊房頭條門框胡同某玉器舖，忽為捕役識破，上前圍捕，本德蹤房而走，時張占福（即張黑）與衆武行正在同樂茶園（即今同樂電影院舊址）用工，當見房上有人，衆役追捕，一時技癢，躍起與門，本德足失一履，因被張擒，後卒絞死市上。年月日期無可考矣。（二）宋玉茹業於上月患羊毛疔病歿津市。（三）吳王之婚事前途，正恐尚有演變，此時而談結褵，未免仍早也。（四）郝壽臣之輟演，本版已一再言之，乃因教子成名，克享天倫之樂，而且持盈保泰，善始善終，既懲王又宸之果死，又感於楊小樓致，用己無人，非畏金也。蓋金有金之好處，郝有郝之好處，內行相傳，所謂「黑金白郝」，其才正復相敵耳。（五）探母一劇，源於漢調，有鄉土京朝之不同，譚鑫培演戲，時有變詞今日一「等」明日即許三「等」，不可以一時所見，盡概其餘也。老派唱九個「等」字，乃立於中場唱三等字，下場門一望唱三等字，再向上場門一望唱三等字，然後再歸中場唱「等候公主盜令還好奔陽關」讀則減去六個等字只唱四個等字，愈形簡淨急促矣。

翠袖黃衫 劉雲若著 （七一六）

他若知道你們把我帶走，必然萬分感激，好像替他拔去一隻疼牙，割去一塊毒疣似的，說不定還許送你點什麼。」說着已走上船去，進入艙中落坐。

忽然看見門外的符慰會，就向鄭老頭兒道：「快坐下，快叫他開船快，快……」鄭老頭兒這時也看見符慰會了，心中雖怒氣勃發，但想到自己沒有和他爭執的必要，既決心和小翠斷絕關係，現在便向符慰會問罪，能夠把小翠追回來，又把她向那裡交代，不如退一步想，符慰會所誘拐的并不是我是女兒，只是和我毫無關係的人，也就不必多所吵鬧了。玉珉那裡也和鄭老頭兒一樣想法，以為和符慰會情義已絕，自己既要走，就爽快走，現在跟他遇見，很不必多說。鄭老婆兒更是隨着丈夫。所以這船向外撐去，到了門口由符慰會的船旁過去的，三個人都低了頭，連看他也不看

符慰會這時看着玉珉和鄭老夫婦湊在一起，心裡倒受了很大刺激，這三人都是失意的，被欺侮的，鄭老夫婦失了女兒，玉珉失去了丈夫，然而玉珉并不恨鄭老夫婦縱容女兒奪去她的丈夫，鄭老夫婦也不恨玉珉任從丈夫誘惑他們的女兒了，居然還湊在一處同行，想必已經彎方說開，互相諒解了并且他們都自悲受了欺侮，同病相憐，又一齊下了決心，鄭老夫婦再不要他們的女兒，玉珉也不再和小翠爭奪丈夫，都傷心絕望的離去，把這裡當作罪惡的地方，把我看得不值一錢，見面連理也不理，只顧走了，符慰會想着，不禁由刺激中生出慚愧，自覺實是欺侮了他們。

千古文人感慨深。
×××
遣愁無計夜方長。到眼秋光暗自傷。
愁聽寒蛩啼不斷，緊聯偏擾別離腸。
×××
離人最怕早秋天。夢影前塵恨獨眠。
如豆孤燈添悵觸，不堪回首憶當年。

書畫版

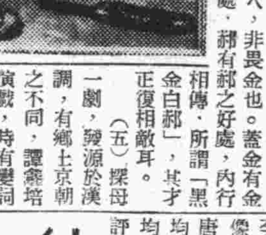

（上）中國油畫會一部會員合影 （下）張振仕君作「柿之寫生」

集多數油畫藝術家而組成之中國油畫會，第二回作品展覽，於十一日在稷園董事會舉行，滿目琳瑯，美不勝收，如王大昌之靜物，衛天霖之小妹

國劇銀幕 華北電影公司 攝製之御碑亭 日內完成

華北電影公司因將今春攝製之京劇「孔雀東南飛」製為電影片，而博得好評，故今次更將被稱為國劇之冠之「御碑亭」使之電影化而供給於電影愛好者起見，特在曾受西太后之讚賞與愛護之演劇界先進王瑤青氏指揮新進林一民氏監督之下，並有張貫珠，金伯吟，周金蓮，李德彬等十餘名強整陣容，自八月上旬起，在新街口攝影場銳意開拍以來，迄至本月十五日左右，即可告攝製完成，約以粉飾大東亞共榮之秋為期之十月中旬即可在本市各電影院一齊公開上映。此御碑亭之影片，較之上次「孔雀東南飛」之攝成技大競賽中攝影，出現於北京市上之該國劇影片，而且在出演員演出等方面，皆曾予以嚴正之研討，可期給予秋之電影界以壯麗之佳話也。（圖為周金蓮（左）之王淑英張貫珠（右）之孟月華，曹世才（張右）之孟得祿，於王有道家嫂妹作歸寧前談話之一場面）

刊物介紹

▲「警聲」月刊第三卷第九期（九月份）已於九月一日開始售賣，本期內容頗稱豐富計分論述，雜組，湯畫等。

▲「大東亞」月刊第一卷第八期（九月份）已於九月五日出版，內容以英國經濟的崩潰，宋羅門海戰記最為詳實。

▲以介紹國際知識報告國際情勢馳名之「國際新聞」自九月號起革新內容，除國際方面之文章更加精彩外，並添文藝科學男女問題歷史掌故等門類，所有論著譯述，均出自海內名家之手，至於外觀之高雅與印刷之精美，猶其餘事，若譽為綜合性質雜誌之翹楚，當不為過也。

初秋之夜 方楓

流水不堪思往事，北風獨自搖芳心。
蒼茫星海飄零恨，

梨花院落

王玉蓉 昨晨十時，與其愛女同車赴滬，今夜十時可到，其配角馬騰雲，吳彥衡等一行，定于十五日早車由陳德齡率領離京南下，預定十九晚在滬皇后登台。

李宗義 李玉芝等一行，因旅行手續未備，改於十六日早車離京赴滬，預定秋節前在更新登台，演期訂三十六天。

桂影廣寒宮 由黃玉麐蓋春來等假富社小組排演，內容特別精彩，佈景尤奇，決於十七（星期四）起正式露演，第一幕為無邊大海，自海中出劉海，並有白氣奇光，隱約中出一魂子，冉冉而昇，變為真人，後之修月一場，更有雲氣滋漾，整個之瓊樓玉宇貝闕珠宮自雲氣中發現。

桃李園 本星期日白天，由八角鼓名票陸瑞卿，演其自撰之走麥城自捉呂蒙至玉泉托兆止，並煩鼓票三老合演拆唱快書，五音連彈。

章遏雲 本週因配角關係休演一期，陰曆八月十六夜，出台長安

新記茶社 在前外勸業場二樓每日票友清唱，昨（十二日）白天，特約名票秦鳳藻，尚遺鳳曹，上座頗好，今（十三日）則由王仲林，洪效霞，金潤生，李以泓等，合唱探母。

白家麟 李盛斌，馬德成，閻世善，金伯吟等，共同合作，今日后星期白天，出台長安，大軸「綠牡丹」，[illegible]，刺巴杰，巴駱和，李之胡禮，馬之駱宏勳，閻之馬金定，壓軸「七星燈」，白之諸葛亮，李加演「殺四門」三江越虎城飾秦懷玉，金演「魚腸劍」，飾伍子胥，前場孫瑞春加演「白水灘」，王元芝加演「周蝶梅」。

張君秋 昨在開明二次演紅拂傳，成績仍佳，上座不減於前，下期決定演某佳劇，聞謙和社全體，行將被約赴津，在中國大戲院，繼譚富英梁小鸞後露演一期。

李英良白玉薇 合作，本月二十（星期）晚出演三慶，大軸奇冤報，英良之劉世昌，趙炳嘯之包拯，賈多才之張別古，壓軸戰宛城白玉薇之鄒氏，高盛麟之張繡，張洪祥之曹操，倒第三張春彥李德彬合演狀元譜。又李拜陳秀華先生受業，已自昨日起假名坤伶張文涓寓中授課。

黃玉麐 突患感冒，十五晚長安之大合作戲反五關大回朝中不克參加，姜后一角，改由白玉薇扮演，所遺妲己一角，改由周金蓮扮演，所遺楊妃一角，以稽古社畢業男生白婉華庖代，白為計硯芬之弟子，扮像秀麗，姿質良佳。

奚嘯伯侯玉蘭 十七夜出台廣德，演「全部楊家將」，自金沙灘，至調寇審潘，奚飾托兆碰碑之楊繼業，調寇審潘之寇準，侯飾雙招親之鐵鏡公主，特約于蓮仙飾蕭太后。

中國大戲院 現已售票 請購從速
譚富英 梁小鸞 蕭長華 楊盛春 高維廉
今日場 青風寨 鴻鸞禧 宇宙鋒 八大錘（車輪大戰斷臂說書）
今日夜場 花田錯 連環套 問樵鬧府 打棍出箱
明日夜場 全部 下河東 武家坡 紅鬃烈馬（起解至大登殿止）
後日夜場 霸王莊 奇雙會 托兆碰碑（三拉團）（公公歸位）

華安影院 今天特早場十一時起演 顧也魯 童月娟 空前悲劇 癡情鴛侶 刺戟至情感人肺腑！在天願作比翼鳥 在地願為連理枝！

東亞影院 新型時裝 白虹 舒適 合作 無花果 人慾社會造成毒害悲劇冤緣

光明 今天三場 三點一刻 五點三刻 九點一刻 摩洛沙漠大屠殺 空前激烈戰事巨片 沙場狂戀（孤城血戰記）

慶雲戲院 今早 寶玉哭玉 今晚 草船借箭 小綵舞 今日早晚反串 探親家

大舞台（燕林劇社）李麟童 田菊林 趙韻聲 燕華麗 今日早晚演 換新戲 三本 濟公活佛 大減價（新景新機關妙）

大觀園 羣芳會開幕 比紅樓夢大觀園十倍 十二金釵還多 燕語鶯歌別開生面 平民票價貴族享受

天宮（今天三場）偵探巨片 夜明珠（驚險門）
明星 十一點開演（數名十星合演）藝海風光
河北 兩點半起演（周璇主演）蘇三艷史（古裝香艷）
天華景（今天早晚准演）摩登伽女
北洋戲院 藍月春 李萬春 魏蓮芳 姜鐵麟 今日早場 歐陽德出世 今日夜場 寧武關
標準美人

義商運動場 回力球 今日日場下午二時半起 單打十次 今晚場下午八時正起 單打十次 宴舞廳四美人表演舞技

稱了儂的心 註册商標 黑人墨水 （各文具百貨店均售）

同成高級洋服行 今日開幕 優待紀念 壹號 阡 良機勿失 歡迎參觀 行址 前外大柵欄中間路南

咳嗽 秋涼 樂山潤肺止咳化痰丸 專治感冒傷風支氣管炎痰喘 雜勞傷 喘氣肺炎 長年不止 老咳嗽 多年肺部各病每屆秋冬必犯諸般咳嗽服之立愈 北京各大藥房均售 全國總經售 中華大藥房

禮品 電刻 夾 銀

永仁堂 樂家老藥鋪 北京王府井 樂氏回生丹 加味香蓮丸

便血便膿 根治 久痢 久瀉 惠群醫館

雀斑 無效退錢 美容科

華盛頓 鐘表眼鏡 全球馳名 準確無比

內服外搽！萬人油 大日本株式會社木村製藥所